ތަރައްގީ ބަޖެޓް

2017

ފަނާންސް ހަނގުރާމަ ދާއިރާ

ފިހުރިސްތު

ތާރީޚް ކުރުން _____ 1

ކުރިއަށް ގެންދާ ތަކެއްޗާ ބެހޭގޮތުން _____ 2

ގަވަރިކުރުން _____ 5

ހަދާދެއްވާ ބަލަންވީ ގޮތް _____ 6

ފާސްކުރުމުގެ ބާރު ދީފައި ހުންނަ _____ 9

ކުރިއަށް ގެންދާ ކަންކަމާ ބެހޭގޮތުން _____ 10

ކުރިއަށް ދާ ކަންކަން _____ 11

ކަނޑައެޅުން _____ 12

ކަނޑައެޅުން _____ 13

ތަކެއްޗާ ބެހޭ _____ 16

ދަތުރުކުރާ ގޮތް _____ 17

ތާރީފުކުރާ ގޮތް _____ 18

ބަލައި _____ 19

ތަޢާރަފް ލިޔުން

ތަޢާރަފް ލިޔުން

بســم اللّه الرّحــمٰــن الرّحــيــم

أَلحَمْــدُ لِلّــهِ رَبّ العَــالَمِــين وَالصّــلاة وَالسّلام علــى خاتم الأنبياء وسيدالمرسلين، وَعلــى آلــه وأصــحَابه أجمــعــين.

2017 ވަނަ ހަނގުރާވެދިޔަ ފާރިތަކުގެ ދަށުން ދިވެހިރާއްޖެ ދެކޮޅަށް ހިންގާ ދަނޑުވެރިކަމުގެ ގޮތުގައި

ފެންވަސް ތަނަވަޅުގެ ތަފާސީލު ބަޔާންކުރުން

ފެންވަސް ތަނަވަޅުގެ ތަފާސީލު ބަޔާންކުރުން

ފެންވަސް ތަނަވަޅުގެ (ތ.ވ.ބ) ތަފާސީލު 18 ނޮވެމްބަރ 2006 ގައި. ތަނަވަޅުގެ ތަފާސީލު ދިނުމުގެ ކުރިން ތަނަވަޅުގެ ތަފާސީލު ބަލައި ބަލައިގަންނަންވާ ކަންކަމަށް ބަލާ ބަލައިގެ ތެރެއިން، ތަނަވަޅުގެ ތަފާސީލު ބަލައި ބަލައިގަންނަންވާ ކަންކަމަށް ބަލާ ބަލައިގެ ތެރެއިން

ފުރިހަމަ ތަނަވަސް ތަރައްޤީ ޕްރޮގްރާމް ތަފާސް

ފުރިހަމަ ތަނަވަސް ތަރައްޤީ ޕްރޮގްރާމް ފަރާތްތަކުގެ ލިސްޓު

1. ކުރީގެ ދަނޑިވަށާ ދިމާ ދިގުމިނުގެ ދަށުގައި ހުންނަ ކަނޑުގެ ބަދަނގަ ދ

ފެންވަސް ތަނަވަސްކުރުމުގެ ދާއިރާގެ ތަރުތީބު

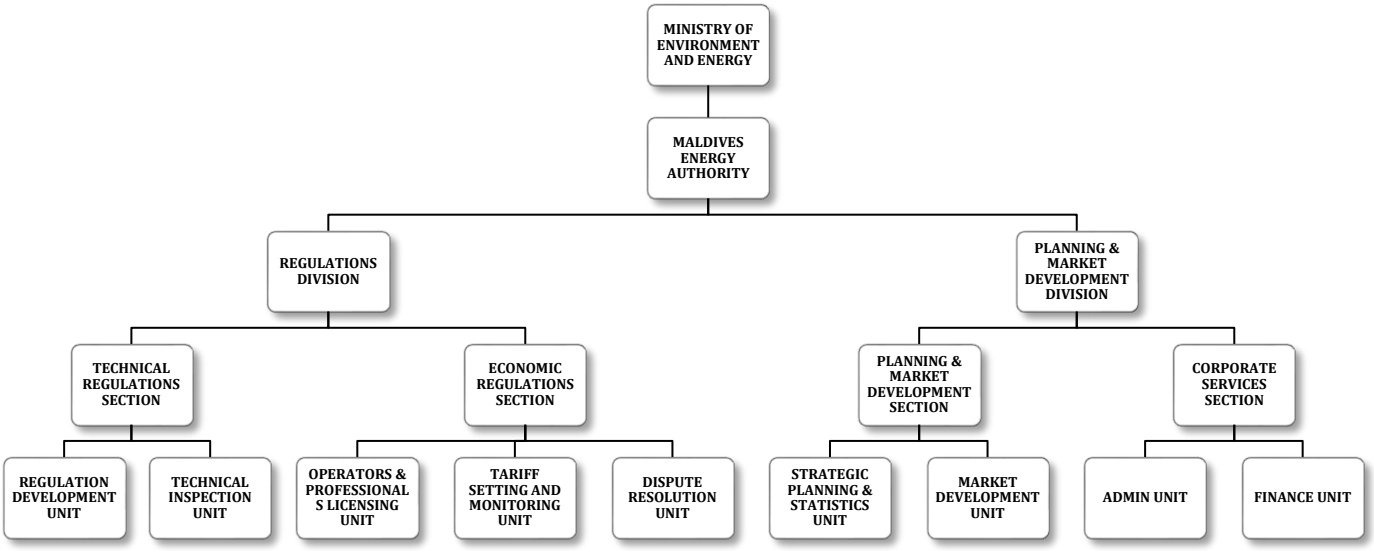

ގަވަރިއްސާ ކުރުން

ގަވަރިއްސާ ކުރުން

ތިމާ.ސ.ގ. ގ ދަށުވެފައިވާ ފަރާތްތަކުން ފުރިހަމަކުރަންވާ ކަންތައްތަކާ ގުޅިގެން ތިމާ.ސ.ގ. ގ ގަވަރިއްސާ ކުރުމުގެ ގޮތުގައި 2017 ވަނަ އަހަރު ތިރީގައި ބަޔާންކުރާ 6 ކުންފުނިތަކެވެ:

1.	ޔ.ސ. ހަސަންﷲ ފަރީދު	ފިނިވެލި، ސ. ތަކަންދޫ	ދަތުރުގައި ބޭނުންވާ ކުރިއަރުވާ ދިނުން
2.	ޔ.ސ. ދުވާހިތަ ފުރަތަމަ	ލ. ގާވަދު، ފ.ގ	ތިމާގެ ކުންފުނިން ތަނަށް ތިމާގެ ކަންތައްތަކާ ގުޅިގެން ދާ ފަރާތްތަކަށް ދެވޭ ދަތުރުގެ ސަރުކާރުން ދޫކުރާ ދަތުރުގެ ފަރާތް ދެނެގަތުމަށް ދަތުރުގައި ބޭނުންވާ ކުރިއަރުވާ ދިނުން
3.	ދުވާހިތަ ކަމީލް	ގ. ގަދޫ، ފ.ގ	ތިމާ.ސ.ގ. ގ ދަށުވެފައިވާ ފަރާތްތަކަށް ދެވޭ ދަތުރުގައި ބޭނުންވާ ކުރިއަރުވާ ދިނުން
4.	ފަރީދު ހުސެއިން	ތިލިފުށި، ތ. ފުލުދުއްފަހަރު	ތިމާ.ސ.ގ. ގ ދަށުވެފައިވާ ފަރާތްތަކަށް ދެވޭ ދަތުރުގައި ބޭނުންވާ ކުރިއަރުވާ ދިނުން
5.	ދަރަހަތު ފަހީމް	ކަންޑޫހުރިތ، ބ.ތ. ތަކަންދޫ	ތިމާގެ ކުންފުނިން ތަނަށް ތިމާގެ ކަންތައްތަކާ ގުޅިގެން ދާ ފަރާތްތަކަށް ދެވޭ ދަތުރުގެ ސަރުކާރުން ދޫކުރާ ދަތުރުގައި ބޭނުންވާ ކުރިއަރުވާ ދިނުން
6.	ކަމާލް ހިއުމަނިޓީ	ދިވެހިރާއްޖެ، ބ.ތ. ފުލުދުއްފަހަރު	ފަރާތެއް ތިމާގެ ކުންފުނިން ތަނަށް ތިމާ.ސ.ގ. ގ ދަށުވެފައިވާ ފަރާތްތަކަށް ދެވޭ ދަތުރުގައި ބޭނުންވާ ކުރިއަރުވާ ދިނުން

ތަނޑުވަށާ ގުޅުވައިދިނުން

ތަނޑުވަށާ ގުޅުވައިދިނުން

2017 ވަނަ އަހަރުގެ ނޮވެމްބަރުގެ 19 ވަނަދުވަހު 2017 ގެ ތިންވަނަ ހަފްތާގެ ބުދަ ދުވަހުގެ ކުރިން ތަނޑުވަށާ ގުޅުވައިދިނުމަށް ދިވެހި ރައްޔިތުންނަށް ދެވޭ ފުރުސަތު.

ތިމާވެށި ތަކެތި

- ތިމާވެށި ތަކެތި ލިބޭ ދުވަސްތަކުގެ ތެދުވެރި ތަކެތީގެ ތަފާތު: 51
- 2017 ވަނަ ތިންވަނަ ހަފްތާގެ ބުދަ ދުވަހުގެ ތަފާތު: 14

(ދ 14 ދުވަހުގެ ތެދުން 4 ދުވަހުގެ ތެދުވެރި ކަމުގައި ބަދަލުކުރެވުނު ތަކެތި ވެ ފާހަގަ)

- 2017 ވަނަ ތިންވަނަ ހަފްތާގެ ހުރި ހުސް ތަކެތީގެ ތަފާތު: 37

ތަނޑުވަށާ ގުޅުވައިދިނުމުގެ ހޯދުން

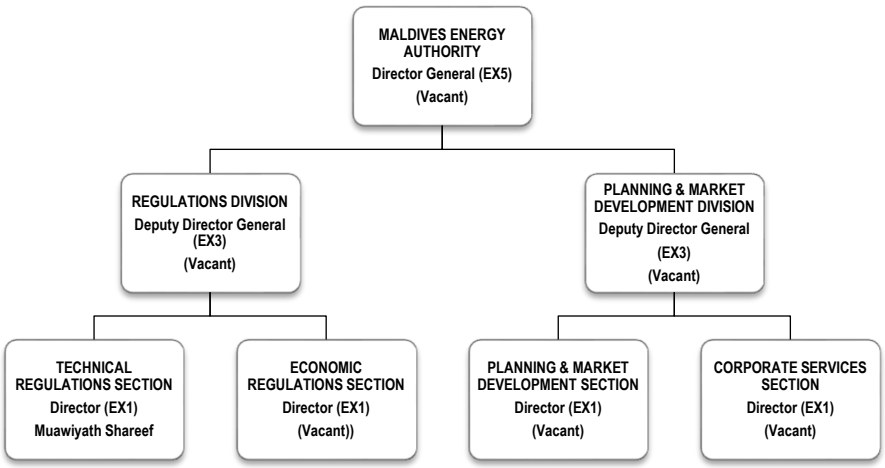

ދަފްތަރުގެ ވަޒީފާ ވަކިކުރުން

ޓެކްނިކަލް ގަވާއިދުތަކުގެ ސެކްޝަން

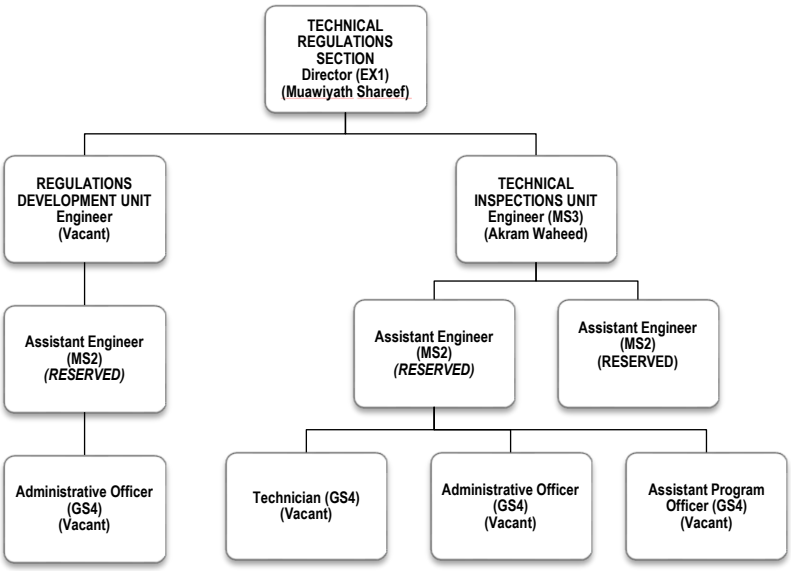

ޢިޤްތިޞާދީ ގަވާއިދުތަކުގެ ސެކްޝަން

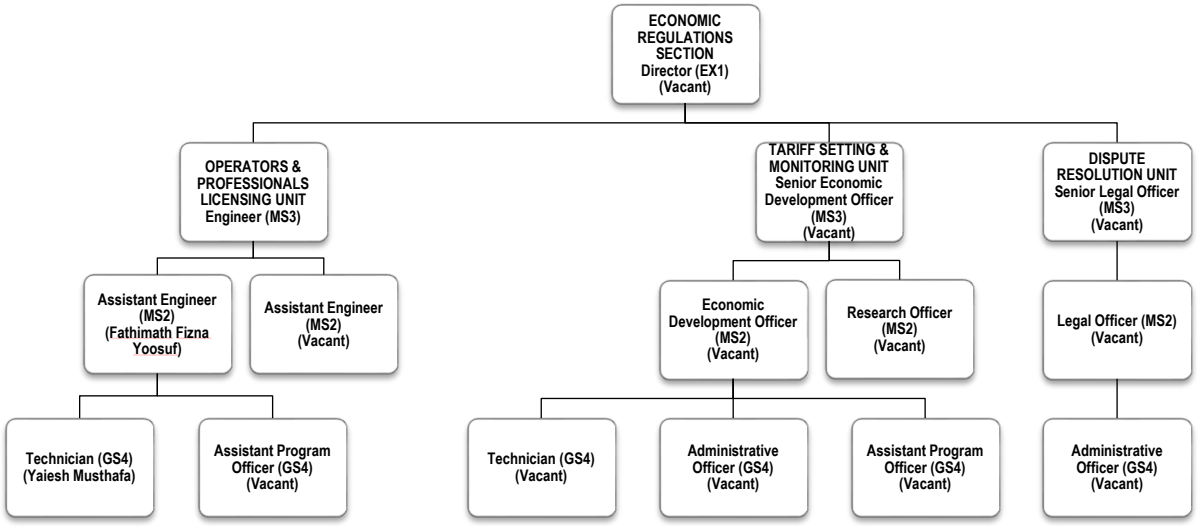

ދަފްތަރުގެ ވަކިވަކި ގޮތް

ވިޔަފާރި ތަރައްޤީ ދާއިރާ ހިންގުމުގެ ގޮތް

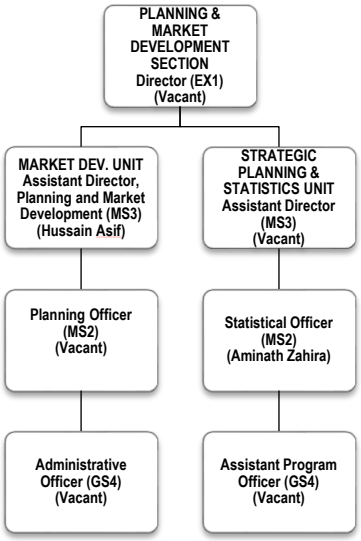

ކޯޕަރޭޓް ސަރވިސަސް ހިންގުމުގެ ގޮތް

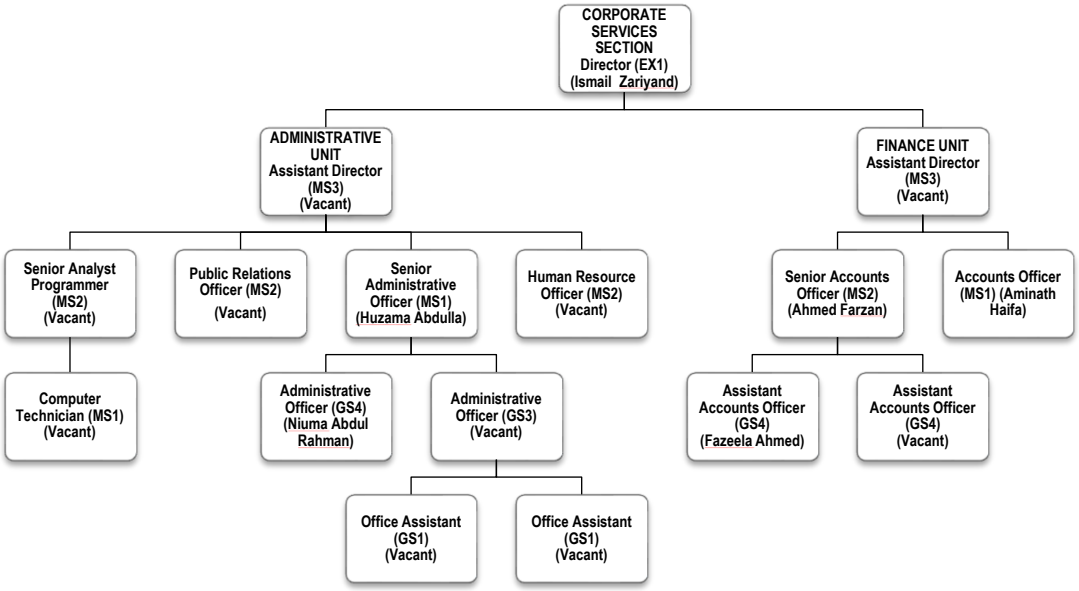

ދާއިރާގެ ތަފްޞީލް

ދާއިރާގެ ތަފްޞީލް

- ދާއިރާގައި ތިބި ވޯޓުދިނުމުގެ ހައްގު ލިބިވަޑައިގެންވާ ފަރާތްތަކުގެ ޖުމްލަ ސަންކަނބަ 2,597,124 ކަމަށް ވަކާލާ ގުޅުން ހުރި ފަރާތްތަކުން ބުނެ ހުންނެވުނު.
- 09 ވޯޓުލާ ތަނެއް ހުޅުވާ ގޮތަށް ތައްޔާރުކޮށްފައި ހުންނެވުނު.
- 264 ވިލާ ކައުންސިލް ތަކުގެ ކައުންސިލަރުންނާ ދެކޮޅަށް ތަރުތީބު ކުރެވުނު.
- 236 ތިރީގައިވާ ތަކެއްޗާ ގުޅުން (ފޮޓޯ ކޮޕީ ކުރުން) ގަސްދު ކުރެވުނު.
- 39 ވާހަކަ ދެކެވުނު ތަނެއް ހުރި ކަމަށް ދާއިރާގެ ކައުންސިލަރ ބުނެ ހުންނެވުނު.

ކުރިއަރުވާ ދާއިރާތަކާއި ފެށުނު ދުވަސް

ކުރިއަރުވާ ދާއިރާތަކާއި ފެށުނު ދުވަސް

- ތަކެއްޗާ ގުޅުންހުރި/ގުދަނުގައި ހުންނަ ތަކެތި: ދިވެހިރާއްޖެ ހަމަވެގެން ހަތަރު ދުވަހުގެ ތެރޭ ގަނެވިފައިވާ ތަކެތި ގެންނަން ފެށުމުގެ ކުރިން ގުދަނުގައި ހުންނަ ތަކެތި ގެންގުޅުމަށް ކުންފުނިން ގަބޫލުކުރަންވާނެ.

- ދުވަހުގެ ތަކެތި: ދުވަހުގެ ފަސް (ހ.ދ.ބ.ފ.ފ) ދުވަހުގެ ތެރޭ ދިވެހިރާއްޖެ ހަމަވެގެން ތިން ދުވަހުގެ ތެރޭ ތަކެތި ގެންނަން ފެށުމުގެ ކުރިން ކުންފުނިން ގަބޫލުކުރަންވާނެ.

ކުރިއަށް ގެންދާ ކަންކަން

ކުރިއަށް ގެންދާ ކަންކަން

ތިރީގައި ބަޔާންކުރާ ގޮތުގެ ތެރެއިން ފާސްކުރެވިގެން ދިޔަ ބަޖެޓުގެ ތެރެއިން 2017 ވަނަ އަހަރު ކުރިއަށް ގެންދާ ކަންކަން ކުރިއަށް ގެންދާ ގޮތް ބަޔާންކުރަން ބޭނުންވާ ތަފާސީލު ދަންނަވައިދެއެވެ.

- ތަކެތި ގަތުން ދަށްކުރުން.
- ކުރު.ން.ގ. ގ ގ ވިލާތުގެ ފަރާތްތަކުގެ ދަށްކުރުން.
- ކަނޑަށް ދާ ދަނޑުތަކުގެ ކަންކަން ކުރިއަށް ގެންދާ ގޮތުގެ ތެރެއިން ދަނޑުގެ ގޯތި ބަދަލުކުރުން.
- ތިލަދުންމަތީ ކަންކަން ކުރިއަށް ގެންދާ ގޮތުގެ ތެރެއިން ދަނޑުގެ ގޯތި ބަދަލުކުރުން.
- ކަނޑުވިން ވިއްކުމުގެ ކަންކަން ކުރިއަށް ގެންދާ ގޮތުގެ ތެރެއިން ދަނޑުގެ ގޯތި ބަދަލުކުރުން.
- ތިލަދުންމަތީ ކަންކަން ކުރިއަށް ގެންދާ ގޮތުގެ ތެރެއިން ދަނޑުގެ ގޯތި ބަދަލުކުރުން.
- ތަކެތި ގަތުން ދަށްކުރުން.

ލ ދަނޑުކަންކަމުގެ ތެރެއިން 2017 ވަނަ އަހަރު ކުރިއަށް ގެންދާ ކަންކަން ބެލެނިވެރިކުރުމަށް ދަނޑުކަންކަމުގެ ތަރައްގީ ތަކެތި ގަތުމުގެ ކަންކަމުގެ ތެރެއިން 2017 ވަނަ އަހަރު ކުރިއަށް ގެންދާ ކަންކަން ބެލެނިވެރިކުރަން.

ދަށަކުރުން

ދަށަކުރުން

ކައުންސިލްގެ ދާއިރާގައި ހިންގާ ވިޔަފާރި ތަކުންނާ ގުޅިގެން ދަށަކުރުމުގެ ކަންކަމުގައި ދަށަކުރުމުގެ ގާނޫނާ ގުޅިގެން ދަށަކުރުމުގެ ގާނޫނުގެ ދަށުން ކަނޑައަޅާ ފައިސާ ދައްކަން ޖެހޭ ފަރާތްތަކަށް (ތިމާވެށި ދަށަކުރުން) ދަށަކުރުމުގެ ގާނޫނު 2017 ވަނަ ނަންބަރު ގާނޫނުގެ ދަށުން:

#	ދަށަކުރުން	ފާސްކުރުމުގެ ގޮތުގައި
1.	ތިމާވެށި ކައުންސިލް ކައިރީ ކައުންސިލް ތަކުގެ ދަށުގައި ހިންގާ ވިޔަފާރި ތަކުގެ ދަށުގައި ކައުންސިލް ގެ ދާއިރާގައި ވިއްކާ ބަދަލުގައި ދައްކަން ޖެހޭ ދަށަކުރުން	• ދަށު ފަރާތުން ދަށަކުރުން ދީފައި ހުންނަ ފަރާތުގެ ގާނޫނީ ނަމާ ގުޅިގެން ދަށު

ކޯޓުތައް ހިންގުން

ކޯޓުތައް ހިންގުން

ތ.ރ.ގ. ތަކުރާރު ކުރެވުނު ބަދަލުތަކާއެކު ދިވެހި ބަންދަށް ދިއުމުގެ ގާނޫނު 2017 ވަނަ ނަންބަރުގެ ދަށުން ކ. ތަރުތީބުކުރެވިގެންވާ ގޮތަށް ކޯޓުތަކުގެ ކަންކަން ބަލަހައްޓަން ފެށުމާ ގުޅިގެން ކޯޓުތަކުގެ ވަކި ކަންކަމާ ގުޅޭ ގާނޫނުތަކާ ދެކޮޅަށް ނު

ކޯޕަރޭޝަން ހިންގުން

ތިމާވެށި ހިންގުމުގެ ދާއިރާ ހ.ބ.ރ. ގެ ހިންގުން ތަކުރުބަ

ތިމާވެށި ހިންގުމުގެ ދާއިރާ 2017 ވަނަ އަހަރުގެ ތެދުވެރިކަމާ ހިންގުން ކޮށްދެވުނު ގޮތާ ހ.ބ.ރ. ގެ ކޯޕަރޭޓިވ ސްޓޭޓަސް ދާއިރާ ތިމާވެށި

ކޯޕަރޭޓް ސިސްޓަމް

ކައުންސިލް ހިންގުމުގެ ބަޖެޓް

2017 ވަނަ ހަފްތާ ދިވެހި ރުފިޔާ 2016 ވަނަ ހަފްތާ ދިވެހި ރުފިޔާ ކަންކަމަށް ކައުންސިލް ހިންގުމުގެ ބަޖެޓް ހުށަހަޅާ ދިވެހި ރުފިޔާ

ތަފްސީލު ހިސާބު

ދާއިރާގެ ހުރިހާ ފަރާތްތަކުގެ ތަފްސީލު ހިސާބު ކުރުމަށް ދިވެހިރާއްޖެ ޓެލެކޮމް ލިމިޓެޑް، ދާއިރާ ތަފްސީލު ހިސާބު ކުރުމަށް ދިވެހިރާއްޖެ ޓެލެކޮމް ލިމިޓެޑް، ގ ބަންގްލަދޭޝް، ގ ބަންގްލަދޭޝް، ގ ބަންގްލަދޭޝް. ގ ދުނިޔޭގެ ހުރިހާ ކުންފުނިތަކުގެ ތަފްސީލު ހިސާބު ކުރުމަށް ދ. ދ. ދ.

ދުވަހުގެ ތަށި ތަކެއްތައް

ދުވަހުގެ ތަށި ތަކެއްތައް

ދުވަހުގެ ތަށި ތަކެއްތަކާ ގުޅޭގޮތުން ތިރީގައި ބަލައިގަންނަވާ ފަދަ ކަންކަން ހިނގާ ކަމަށް ފާހަގަ ކުރެވުނު ކަމަށް ހ.ބ.ދ. ތެރެއިން 4 ދުވަހުގެ ގޮތުގައި 2017 ވަނަ އަހަރު ތަށި ތަކެއްތަކާ ގުޅުވައިގެން ކަންކަން ހިނގާ ކަމަށް ހ.ބ.ދ. ގެ ދުވަހުގެ ތަށި ތަކެއްތަކާ ގުޅުވައިގެން ތަށި ތަކެއްތަކާ ގުޅުވައިގެން

ތަފްސީލްތައް ހަނގުރާމަތައް

ތަފްސީލްތައް ހަނގުރާމަތައް

- 2017 ވަނަ ތަރަށް 16-18 ދިވެހިރާއްޖެ ތަކުރާރުކުރާ "ސ-ބ-ދ-ކ-ބ" ގަބޫލުކުރާ ފަރާތްތަކުން ދ ފަރިތަކަށް ކަ ނ ކ ލ ކ ކ ކ

ތަފްޞީލް

ތަފްޞީލް

2017 ފަސް ތަނަށް ތިމާ.ސ.ގ. ތަކުރާރު ދަށްކޮށް ދެވުނު ދަށްދެއް ލިބުނު ގޮތް 1,910,794 ރުފިޔާއެވެ.

2017 ފަސް ތަނަށް ތިމާ.ސ.ގ. ތިން ހަނދު ހަރަދުގެ ހިސާބު:

ތިރަތަކުން ހަރަދު

210	ގުޅުމަށް ހަލާކު ހަރަދު	1,635,517.59
213	ތިން ފަސްގަނޑު، ގޮސްކަނޑައިގެންވާ ގުޅުމަށް ދެވޭ ދަށްދެއް، ތަނާ ހިލޭގަނޑުން ދުރުކުރުމަށް ދޫ ހަރަދު	58,653.15
221	ތަކެތި ގަނެވުމުގެ ހަރަދު	3,855.00
222	ދުވަސް ހިނގުމުގެ ބޭނުންވާ ފަރާތްތަކަށް ދޭ ފައިސާ	13,547.38
223	ދުވަސް ހިނގުމުގެ ބިލްކުރެވޭ ހަރަދު	78,899.80
225	ތަކެތި ދަށްކުރުމުގެ ކުލި ހަރަދު	87,045.00
226	ހަގީގީ ބަދަލުތަކުގެ ދަށްކަނޑައެޅުން ހަރަދު	1,094.00
		1,878,611.92

ބޭރުގެ ހަރަދު

423	ދުވަސް ހިނގުމުގެ ބޭނުންވާ ހަގީގީ ބަދަލުތަކުގެ ކުލި ހަރަދު	49,883.80

ޖުމްލަ:	1,928,495.72